



REPUBLIKA HRVATSKA
LIČKO-SENJSKA ŽUPANIJA
GRAD OTOČAC
KLASA: 310-02/25-01/20
URBROJ: 2125-2-03-25-4
Otočac, 09.12.2025.

Na temelju članka 11. Zakona o pravu na pristup informacijama („Narodne novine“ broj 85/15, 69/22), Gradonačelnik Grada Otočca provodi

**SAVJETOVANJE S JAVNOŠĆU
U SVEZI DONOŠENJA PLANA RASVJETE GRADA OTOČCA**

Gradonačelnik Grada Otočca je utvrdio Nacrt Plana rasvjete Grada Otočca i uputio ga Gradskom vijeću Grada Otočca na razmatranje i donošenje.

Pozivaju se zainteresirani građani da primjedbe i prijedloge na predloženi Plan dostave na email: info@otocac.hr ili pisano na adresu: Grad Otočac, Ulica kralja Zvonimira 10, 53 220 Otočac, najkasnije do 08. 01. 2026. godine.

Gradonačelnik
Goran Bukovac, dipl. pol.

GORAN BUKOVAC



Elektronički ovjereni: 09.12.2025. 09:17:48
ELECTRONICALLY SIGNED

Provjera: <https://sepo.spu.hr/B6A7EF99-2572-4B45-A0E6-8487806208DF/1765268258>
VERIFICATION

Broj zapisa: B6A7EF99-2572-4B45-A0E6-8487806208DF
RECORD ID

Kontrolni broj: 1765268258
VERIFICATION CODE

REPUBLIKA HRVATSKA

Ličko-senjska županija

Grad Otočac

KLASA: 310-01/25-01/20

URBROJ: 2125-2-07/01-26-9

Otočac, 14. 01. 2026.

IZVJEŠĆE O PROVEDENOM JAVNOM SAVJETOVANJU SA ZAINTERESIRANOM JAVNOŠĆU

Naziv dokumenta za koji je provedeno javno savjetovanje	NACRT PLANA JAVNE RASVJETE GRADA OTOČCA
Vrijeme trajanja javnog savjetovanja	Od 09. prosinca 2025. do 08. siječnja 2026. godine, ukupno 30 dana
Cilj javnog savjetovanja	Cilj javnog savjetovanja je sudjelovanje građana u izradi Nacrta plana javne rasvjete Grada Otočca
Objava akta	Objava na web stranici Grada Otočca - www.otocac.hr
Popis predstavnika zainteresirane javnosti koji su dostavili očitovanja	Na Nacrt plana javne rasvjete Grada Otočca svoja očitovanja nitko nije dostavio.
Troškovi provedenog savjetovanja	Za provedbu javnog savjetovanja nisu bila potrebna financijska sredstva.

PREGLED ZAPRIMLJENIH PRIMJEDBI I PRIJEDLOGA

Redni broj	Datum zaprimanja	Naziv predstavnika zainteresirane javnosti	Tekst primjedbe ili prijedloga	Primjedba ili prijedlog prihvaćeno ili neprihvaćeno	Razlozi prihvaćanja ili neprihvaćanja

Pročelnik
Ivan Šporčić, dipl. iur.
univ. spec. iur.

IVAN ŠPORČIĆ



Elektronički ovjereno: 14.01.2026. 09:57:49
ELECTRONICALLY SIGNED

Provjera: <https://sepp.spi.hr/53E0857D-BA02-4D6E-B6F1-148F6ACC64DD/1768381069>
VERIFICATION

Broj zapisa: 53E0857D-BA02-4D6E-B6F1-148F6ACC64DD
RECORD ID

Kontrolni broj: 1768381069
VERIFICATION CODE



REPUBLIKA HRVATSKA
LIČKO-SENJSKA ŽUPANIJA
GRAD OTOČAC
KLASA: 310-02/25-01/20
URBROJ: 2125-2-03-25-3
Otočac, 09.12.2025.

Na temelju članka 59. Statuta Grada Otočca („Službeni vjesnik Grada Otočca“ broj 9/21), Gradonačelnik Grada Otočca donosi

ZAKLJUČAK

I.

Gradonačelnik Grada Otočca je prihvatio Nacrt plana rasvjete Grada Otočca kako ga je utvrdio ovlaštenu izrađivač i upućuje ga Gradskom vijeću Grada Otočca na razmatranje i prihvaćanje.

II.

Ovaj Zaključak stupa na snagu danom donošenja.

Gradonačelnik
Goran Bukovac, dipl. pol.

GORAN BUKOVAC



Elektronički ovjereni: 09.12.2025. 09:17:37
ELECTRONICALLY SIGNED

Provjera: <https://sepp.spl.hr/4C8D27E7-6F9A-415B-930C-D6C954BAC66D/1765268257>
VERIFICATION

Broj zapisa: 4C8D27E7-6F9A-415B-930C-D6C954BAC66D
RECORD ID

Kontrolni broj: 1765268257
VERIFICATION CODE

ZENING PROJEKT D.O.O.

VANKINA 10, 10000 ZAGREB
EMAIL: JOSIP.SUSNJA@ZENING-PROJEKT.HR
OIB: 17960500559



PLAN RASVJETE GRADA OTOČCA

- TEKSTUALNI DIO -

MJESTO I DATUM: Zagreb, studeni 2025.

NARUČITELJ: GRAD OTOČAC
KRALJA ZVONIMIRA 10
53220 GRAD OTOČAC
OIB:14180718952

IZRAĐIVAČ: ZENING PROJEKT D.O.O.
VANKINA 10
10000 ZAGREB
OIB: 17960500559

OZNAKA DOKUMENTA: ZP-034-2025-PR

Voditelj izrade Plana rasvjete:

Josip Šušnja, dipl.ing.el.

Ovlašteni inženjer elektrotehnike

Broj ovlaštenja: 3906



Suradnici:

Ivan Majdandžić mag.ing.el.

MJESTO I DATUM: Zagreb, studeni 2025.

Na temelju članka 12. stavka 3. Zakona o zaštiti od svjetlosnog onečišćenja („Narodne novine“ broj 14/19) i članka 34. Statuta Grada Otočca, („Službeni vjesnik Grada Otočca“ broj 9/21), Gradsko vijeće Grada Otočca na sjednici održanoj _____ donosi

PLAN RASVJETE GRADA OTOČCA

I. OPĆE ODREDBE

Članak 1.

Plan rasvjete Grada Otočca (u daljnjem tekstu: Plan) izradila je tvrtka Zening projekt d.o.o. iz Zagreba, u koordinaciji s nositeljem izrade Grada Otočca – Jedinostveni upravni odjel.

Članak 2.

Plan se odnosi na cjelokupno područje Grada Otočca.

Plan se izrađuje u skladu sa Zakonom o zaštiti od svjetlosnog onečišćenja („Narodne novine“ broj 14/19), Pravilnikom o zonama rasvijetljenosti, dopuštenim vrijednostima rasvjetljavanja i načinima upravljanja rasvjetnim sustavima („Narodne novine“ broj 128/20) i Pravilnikom o sadržaju, formatu i načinu izrade plana rasvjete i akcijskog plana gradnje i /ili rekonstrukcije vanjske rasvjete („Narodne novine“ broj 22/23).

Plan rasvjete je izrađen sukladno važećim zakonodavnim okvirima Republike Hrvatske, čime se osigurava usklađenost s najvišim standardima zaštite okoliša i javnog interesa. Temeljni akti koji definiraju smjernice za izradu plana rasvjete su:

1. Zakon o zaštiti od svjetlosnog onečišćenja (NN 14/19): Ovaj zakon predstavlja ključni regulatorni dokument koji uspostavlja okvir za zaštitu od svjetlosnog onečišćenja. Zakon definira obveznike zaštite, propisuje mjere za smanjenje svjetlosnog onečišćenja, utvrđuje dopuštene vrijednosti rasvjetljavanja te regulira uvjete za planiranje, izgradnju, održavanje i rekonstrukciju vanjske rasvjete. Također, zakon obuhvaća i pitanja mjerenja i praćenja rasvijetljenosti okoliša, s ciljem smanjenja negativnih utjecaja svjetlosnog onečišćenja na okoliš i zdravlje ljudi.
2. Pravilnik o sadržaju, formatu i načinu izrade plana rasvjete i akcijskog plana gradnje i/ili rekonstrukcije vanjske rasvjete (NN 22/23): Ovaj pravilnik detaljno specificira zahtjeve za izradu plana rasvjete i akcijskog plana za izgradnju i/ili rekonstrukciju vanjske rasvjete. Propisuje obvezni sadržaj, format i način dostave ovih dokumenata, kao i metode informiranja javnosti o planovima i akcijskim planovima. U skladu s ovim pravilnikom, osigurava se transparentnost i javna dostupnost informacija relevantnih za projekt. Pravilnik također određuje način dostave podataka za potrebe informacijskog sustava zaštite okoliša i prirode.
3. Pravilnik o zonama rasvijetljenosti, dopuštenim vrijednostima rasvjetljavanja i načinima upravljanja rasvjetnim sustavima (NN 128/20): Ovaj pravilnik uspostavlja specifične zahtjeve za upravljanje rasvjetnim sustavima, zoniranje rasvijetljenosti i zaštite te definira najviše dopuštene vrijednosti rasvjetljavanja. Pravilnik također propisuje uvjete za odabir i postavljanje svjetiljki, kriterije energetske učinkovitosti, kao i uvjete i dopuštene vrijednosti korelirane temperature boje izvora svjetlosti. Jedinice lokalne samouprave imaju obveze vezane uz provedbu propisanih standarda, čime se osigurava usklađenost s ciljevima zaštite okoliša i racionalnog korištenja energije.

Članak 3.

Plan predstavlja elaborat koji sadrži:

II. TEKSTUALNI DIO - ODREDBE ZA PROVEDBU

1. Definiranje zona rasvijetljenosti
2. Terminski plan rada rasvjete
3. Bilanca pokrivenosti
4. Mjere zaštite posebno osjetljivih područja
5. Smjernice za razvoj rasvjete
6. Definicije važnijih pojmova

III. ZAVRŠNE ODREDBE

PRILOG I. ATRIBUTNE TABLICE

PRILOG II. GRAFIČKI DIO – SKICA KARTOGRAFSKOG PRIKAZA

PRILOG III. POPIS IZVORA PODATAKA

II. TEKSTUALNI DIO - ODREDBE ZA PROVEDBU

1. DEFINIRANJE ZONA RASVIJETLJENOSTI

Članak 4.

S obzirom na sadržaj, aktivnosti i kriterije, određene su i razgraničene sljedeće zone rasvijetljenosti:

- E0 – područja prirodne rasvijetljenosti,
- E1 – područja tamnog krajolika,
- E2 – područja niske ambijentalne rasvijetljenosti,
- E3 – područja srednje ambijentalne rasvijetljenosti i
- E4 – područja visoke ambijentalne rasvijetljenosti.

Razgraničenje površina iz stavka 1. ovog članka određeno je na kartografskom prikazu br. 1. "Zone rasvijetljenosti" mj. 1:25.000.

Članak 5.

Kriteriji za određivanje zona rasvijetljenosti temeljeni su i u skladu su s dokumentom:
III. IZMJENE I DOPUNE PROSTORNOG PLANA UREĐENJA GRADA OTOČCA

NAZIV: Zona E0 - Područja prirodne rasvijetljenosti

PODRUČJE:

- Blizine većih profesionalnih zvezdarnica;
- Parkovi tamnog neba;
- Prirodna područja otvorenog prostora;
- Područja prirode izvan granica naselja važna za očuvanje divljih vrsta osjetljivih na svjetlosno onečišćenje, s osobitim naglaskom na strogo zaštićene vrste;
- Zaštićena područja – Strogi rezervati, posebni rezervati te zone stroge i usmjerene zaštite unutar parkova prirode i nacionalnih parkova;
- Skloništa divljih vrsta;
- Dijelovi krajobraza i krajobrazne infrastrukture

KRITERIJI:

- Područja gdje vanjska rasvjeta ozbiljno i negativno utječe na prirodno okruženje. Utjecaji uključuju ometanje bioloških ciklusa flore i faune i/ili onemogućavanje ljudima u uživanju i uvažavanju prirodnog okoliša. Ljudska aktivnost je podređena prirodi. Vizura ljudi i korisnika prilagođena je mraku i očekuju da će vidjeti malo ili nimalo svjetla.
- Prirodna područja otvorenog prostora -šumska područja; livade i pašnjaci; prirodna i umjetna vodena tijela – npr. rijeke, jezera, bare, lokve, bazeni za navodnjavanje, ribnjaci važni za očuvanje ptica.
- Područja oko važnih podzemnih skloništa za šišmiše (najmanje 100 m) – koridori kretanja od skloništa prema lovnim staništima nisu osvjetljeni; zeleni mostovi s gornje strane i najmanje 300 m sa svake strane ulaza zelenog mosta važni za migraciju strogo zaštićenih vrsta i njihovog plijena; prijelazi za divlje životinje.
- Čitavo područje strogog rezervata.
- Posebni rezervati u slučajevima kada vanjska rasvjeta narušava svojstva zbog kojih su proglašeni.

- Područja stroge i usmjerene zaštite unutar parkova prirode i nacionalnih parkova, osim ako posebnim propisom kojim se uređuje zaštita i očuvanju zaštićenih područja nije predviđeno drugačije.
- Dijelovi krajobraza u naseljima važni za očuvanje divljih vrsta osjetljivih na svjetlosno onečišćenje s osobitim naglaskom na strogo zaštićene vrste (neosvijetljeni dijelovi velikih parkova i perivoja koji se nastavljaju na rijeke, jezera, potoke itd.).
- Dijelovi krajobrazne infrastrukture koji omogućuju očuvanje značajnih i karakterističnih obilježja krajobraza, koja su temeljem svoje linearne ili kontinuirane strukture ili funkcije bitna za migraciju, širenje i genetsku razmjenu divljih vrsta osjetljivih na svjetlosno onečišćenje (ptice, šišmiši, oprašivači itd.).
- Kada nije potrebna, rasvjetu treba ugaziti.

NAZIV: Zona E1 - Područja tamnog krajolika

PODRUČJE:

- Ruralna i urbana područja i područja s ograničenom noćnom aktivnosti;
- Građevine unutar prirodnih područja otvorenog prostora;
- Međumjesne lokalne prometnice uglavnom nerasvijetljene;
- Zaštićena područja izvan granica naselja osim zaštićenih područja u E0;
- Zaštićena područja unutar granica naselja važna za strogo zaštićene vrste ukoliko su u području naselja ključna staništa i skloništa unutar naselja;
- Skloništa i staništa divljih vrsta osjetljivih na svjetlosno onečišćenje unutar naselja

KRITERIJI:

- Područja gdje vanjska rasvjeta negativno utječe na floru i faunu ili bitno remeti karakter područja.
- Ruralna i urbana područja s ograničenom noćnom aktivnosti izvan granica naselja važna za divlje vrste osjetljive na svjetlosno onečišćenje s osobitim naglaskom na strogo zaštićene vrste ukoliko su u području ključna staništa i skloništa izvan naselja vezano uz aktivnost ljudi.
- Dijelovi ruralne i urbane zelene/krajobrazne infrastrukture koji omogućuju očuvanje značajnih i karakterističnih obilježja krajobraza, koja su temeljem svoje linearne ili kontinuirane strukture ili funkcije bitna za migraciju, širenje i genetsku razmjenu divljih vrsta osjetljivih na svjetlosno onečišćenje (ptice, šišmiši, oprašivači itd.).
- Građevine u područjima izvan naselja s ograničenom ljudskom aktivnosti unutar prirodnih područja otvorenog prostora.
- Skloništa divljih vrsta osjetljivih na svjetlosno onečišćenje unutar naselja nisu izravno osvijetljena i osigurani su tamni koridori kretanja prema ključnim staništima (prehrana, pijenje vode, migracije) uz poštivanje izbjegavanja izravnog osvjetljavanja izlaza iz skloništa te ostavljanja tamnog koridora između skloništa i lovnog staništa.
- Vizura stanovnika i korisnika je prilagođena razinama slabe rasvijetljenosti. Vanjska rasvjeta se može koristiti za sigurnost i ugođaj, ali nije nužno jednolično ili kontinuirano.

- U svjetlostaju, većinu rasvjete treba ugaziti ili smanjiti sukladno opadanju razine aktivnosti.

NAZIV: Zona E2 - Područja niske ambijentalne rasvijetljenosti**PODRUČJE:**

- Građevinska područja naselja;
- Rezidencijalne zone;
- Zaštićena područja osim dijelova koji su u zonama E0 i E1

KRITERIJI:

- Područja ljudske aktivnosti u kojima je vizura ljudi i korisnika prilagođena umjerenim rasvijetljenosti.
- Zona korištenja unutar naselja koja se nalaze u parkovima prirode i nacionalnim parkovima vezano uz sigurnost na cestama i javnu rasvjetu i ostala zaštićena područja unutar granica naselja vezano uz sigurnost na cestama i javnu rasvjetu.
- Vanjska rasvjeta može biti tipski korisna za sigurnost i ugođaj, ali nije nužno ujednačeno ili kontinuirano.
- U svjetlostaju, vanjska rasvjeta se može ugaziti ili smanjiti sukladno opadanju razine aktivnosti.

NAZIV: Zona E3 - Područja srednje ambijentalne rasvijetljenosti**PODRUČJE:**

- Industrijske i trgovačke zone kao izdvojena građevinska područja izvan naselja;
- Industrijske i trgovačke zone unutar naselja;
- Prometna infrastruktura.

KRITERIJI:

- Područja ljudske aktivnosti u kojima je vizura ljudi i korisnika prilagođena umjerenim do srednje jakim razinama rasvijetljenosti.
- Javne prometnice za motorna vozila kao dio prometne infrastrukture unutar i izvan građevinskog područja naselja izuzev prometnica obuhvaćenih zonom rasvijetljenosti E2 u građevinskim područjima naselja i zonama E0 i E1.
- Vanjska rasvjeta je općenito potrebna za sigurnost, ugođaj, udobnost i često je jednolična i/ili kontinuirana.
- U svjetlostaju, vanjska rasvjeta se može ugaziti ili smanjiti sukladno opadanju razine aktivnosti.

NAZIV: Zona E4 - Područja visoke ambijentalne rasvijetljenosti**PODRUČJE:**

- Urbana područja komercijalnog karaktera s visokim stupnjem noćne aktivnosti

KRITERIJI:

- Područja ljudske aktivnosti u kojima je vizura ljudi i korisnika prilagođena umjereno visokim razinama rasvijetljenosti. Vanjska rasvjeta je općenito potrebna za sigurnost, ugodaj, udobnost i često je jednolična i / ili kontinuirana. U svjetlostaju, rasvjeta se može smanjiti u većini područja kako se razina aktivnosti smanjuje.

Izuzeća vezana za zone rasvjete:

Iznimno odredbe planom rasvjete može se definirati smanjenje rasvjete i prije početka svjetlostaja.

Iznimno od odredbe stavka moguće je korištenje dekorativne rasvjete građevina u zonama rasvijetljenosti E1 u području ekološke mreže i/ili zaštićenom području prirode u određenom vremenskom periodu.

U iznimnim slučajevima, kada specifična arhitektonska obilježja građevine ili njezinog dijela onemogućuju drugačije osvjetljenje, dopušteno je da do 10% svjetlosnog toka ne bude usmjereno na građevinu, pod uvjetom da su ispunjeni svi propisani zahtjevi.

U iznimnim slučajevima, intenzitet dekorativne rasvjete tijekom svjetlosnog dana može premašiti 50% kada je rasvjeta sastavni dio javnih priredbi.

U iznimnim okolnostima, kod posebno oblikovanog zelenila koje se tehnički ne može osvijetliti konvencionalnim metodama, dopušteno je indirektno osvjetljavanje bez izravnog usmjeravanja svjetlosnog toka na biljke, uz poštivanje svih relevantnih propisa

U iznimnim slučajevima, uz prethodno odobrenje nadležnog tijela za zaštitu prirode, dopuštena je uporaba krajobrazne rasvjete u zoni E1 unutar zaštićenih prirodnih područja, isključivo u razdobljima definiranim planom rasvjete .

Unutar zone E0 može se za potrebe održavanje koncerata, festivala i sličnih događanja prekoračiti osvjetljenje dopuštene razine osvjetljenosti zone E0 kao privremena umjetnička instalacija na vodi ili u vodi uz vremensko ograničenje trajanja

Unutar zone E1 može se za potrebe održavanje koncerata, festivala i sličnih događanja prekoračiti dopuštene razine rasvijetljenosti zone E1

U slučaju većih sportskih događaja na otvorenim terenima, dozvoljena su izuzetna prekoračenja svjetlosnih vrijednosti u zoni E2.

Za poslovne, turističke i ugostiteljske građevine rasvjeta se mora smanjiti ili ugasiti sat vremena nakon radnog vremena. Povećanje osvjetljenja dopušteno je sat vremena prije početka rada. Ako se radno vrijeme preklapa sa svjetlostajem, primjenjuju se njegova pravila.

Zabranjeno je postavljati osvijetljene oglasne ploče u zonama E0 i E1. Tijekom svjetlostaja, intenzitet rasvjete mora se smanjiti za 50% ili ugasiti. Oglasne ploče veće od 20 m² moraju biti potpuno isključene za vrijeme svjetlostaja.

Dopuštena odstupanja od propisanog načina rada osvjetljenja:

1. Proizvodna i energetska rasvjeta
 - Osvjetljenje proizvodnih pogona i energetskih objekata, neophodno za tehnološke procese, tijekom rada te 30 minuta prije početka i nakon završetka rada, u skladu s propisima o zaštiti na radu, uz strogo poštivanje zabrane upotrebe svjetlosnih izvora usmjerenih prema nebu.
2. Hitne intervencije

- Uklanjanje šteta uzrokovanih prirodnim katastrofama ili drugim izvanrednim situacijama koje ugrožavaju ljudske živote, imovinu ili okoliš.
- 3. Sigurnosna rasvjeta
 - Sustavi osvjetljenja regulirani propisima o tehničkoj sigurnosti.
- 4. Vojne i zaštitne aktivnosti
 - Djelatnosti obrane, civilne zaštite i spašavanja, utvrđene posebnim zakonskim odredbama.
- 5. Zaštitna rasvjeta
 - Osvjetljenje za zaštićene osobe, objekte i prostor, u skladu s važećim propisima.
- 6. Prometna signalizacija
 - Svjetlosna signalizacija u zračnom, cestovnom, željezničkom i pomorskom prometu, prema posebnim regulativama.
- 7. Plinska javna rasvjeta

Privremena rasvjetna rješenja dopuštena su u sljedećim situacijama:

- Osvjetljenje zaštićenih kulturnih dobara.
- Radovi na gradilištima (priprema, izvođenje i sanacija).
- Javne priredbe (koncerti, zabave) – 1 sat prije i nakon događaja.
- Sportska natjecanja – 1 sat prije i nakon manifestacije.
- Blagdanska i prigodna dekorativna rasvjeta (25.11.–12.01.) te lokalne manifestacije, uz zabranu svjetlosnog onečišćenja.
- Osvjetljenje riječnih luka.

Dnevno korištenje rasvjete dopušteno je samo u iznimnim okolnostima:

- Ekstremni vremenski uvjeti (gusta magla, olujne padaline).
- Radovi na održavanju rasvjetnih sustava.

2. TERMINSKI PLAN RADA RASVJETE

Članak 6.

Terminski plan rada rasvjete predstavlja raspored aktivnosti vezanih uz korištenje, održavanje i upravljanje vanjskom rasvjetom. Uključuje definiranje točnih vremena uključivanja i isključivanja rasvjetnih tijela, uzimajući u obzir prirodne uvjete poput zalaska i izlaska sunca. Jedan od ključnih elemenata ovog plana je svjetlostaj, što podrazumijeva period tijekom kojeg se rasvjeta smanjuje ili gasi kako bi se smanjilo svjetlosno onečišćenje. Plan također može obuhvatiti sezonske prilagodbe, omogućujući promjene u radu rasvjetnih sustava prema godišnjim dobima, te predvidjeti vrijeme za redovito održavanje i inspekciju. Osim toga, može se prilagoditi posebnim događanjima, osiguravajući adekvatno osvjetljenje tijekom festivala ili javnih priredaba. Ovaj plan ključan je za učinkovito upravljanje javnom rasvjetom, optimizaciju potrošnje energije i smanjenje negativnog utjecaja na okoliš, uz istodobno osiguranje sigurnosti i udobnosti za sve korisnike prostora.

Pravilno upravljanje rasvjetom ključno je za očuvanje prirode, smanjenje svjetlosnog onečišćenja te zaštitu lokalnih biljnih i životinjskih vrsta. Ove Odredbe propisuju terminski plan rasvjete unutar različitih zona Grada Otočca, usklađujući potrebe stanovnika s očuvanjem prirodnog okoliša.

Tehnološka rješenja

Razvijenost tehnologije donosi mogućnosti primjene LED rasvjete i pametnih sustava upravljanja. Ova rješenja ne samo da smanjuju potrošnju energije, već također omogućuju prilagodbu rasvjete prema stvarnim potrebama stanovnika.

Edukacija i participacija zajednice

Poticanje zajednice na sudjelovanje u zaštiti tamnog neba kroz edukacijske inicijative pomaže u podizanju svijesti o važnosti smanjenja svjetlosnog onečišćenja. Organizacija lokalnih događaja i informativnih kampanja može ojačati uključenost građana.

U budućnosti, očekuju se promjene u regulativama i moguće širenje stambenih područja. Ove promjene zahtijevaju kontinuirano planiranje i prilagodbu terminskog plana rasvjete kako bi se održao balans između urbanog razvoja i zaštite prirode.

Preporuke za daljnje korake

Predlaže se suradnja s ekološkim udrugama i lokalnim zajednicama na provedbi održivih strategija rasvjete, što će doprinijeti stvaranju sigurnijeg i ekološki prihvatljivijeg okruženja za sve stanovnike Grada Otočca.

Ovim pristupom, Grad Otočac ne samo da osigurava sigurnost i ugodnost stanovnika, već i aktivno sudjeluje u očuvanju svog prirodnog bogatstva za buduće generacije.

Ovim se Odredbama propisuje terminski plan rasvjete te izuzeća obzirom na način i uvjete upravljanja rasvjetljavanjem.

Zona E0 - Područja prirodne rasvijetljenosti

Na području Grada Otočca u zoni koja je definirana kao E0 nema javne rasvjete te za istu nije predviđen terminski plan rada rasvjete, a u budućnosti je moguća instalacija javne rasvjete u navedenoj zoni uz minimalni period korištenja iste samo po potrebi uz obavezno gašenje rasvjete kada nije potrebna.

Većina zone E0 čine šume gospodarske namjene te u manjem dijelu šume ostale namjene a protežu se kroz cijeli grad u naseljima Brlog, Brloška Dubrava, Čovići, Dabar, Doljani, Drenov Klanac, Glavace, Gorići, Hrvatsko Polje, Kompolje, Kuterevo, Ličko Lešće, Lipovlje, Otočac, Podum, Ponori, Prozor, Ramljani, Sinac, Staro Selo, Škare, Švica.

Zona E1 - Područja tamnog krajolika

Na području Grada Otočca u zoni koja je definirana kao E1 nema javne rasvjete te za istu nije predviđen terminski plan rada rasvjete. U ovoj zoni, razina svjetlosnog onečišćenja je izuzetno niska. Umjetna rasvjeta je strogo regulirana kako bi se smanjili negativni učinci na noćno nebo, ova zona je obično udaljena od urbanih sredina gdje je dozvoljena veća rasvijetljenost.

Svjetlostaj počinje sredinom noći i traje 3 sata, a maksimalna razina rasvijetljenosti u svjetlostaju ne smije biti veća od propisanih u Pravilniku o zonama rasvijetljenosti, dopuštenim vrijednostima rasvjetljavanja i načinima upravljanja rasvjetnim sustavima.

Većina zone E1 čine poljoprivredna polja osobito vrijednog, vrijednog obradivog tla te ostalo obradivo tlo kroz cijeli Grad Otočac a to su Brlog, Brloška Dubrava, Čovići, Dabar, Doljani, Drenov Klanac, Glavace, Gorići, Hrvatsko Polje, Kompolje, Kuterevo, Ličko Lešće, Lipovlje, Otočac, Podum, Ponori, Prozor, Ramljani, Sinac, Staro Selo, Škare, Švica.

Zona E2 - Područja niske ambijentalne rasvijetljenosti

Zona E2 definira se kao područje s umjerenom razinom svjetlosnog onečišćenja. Ove zone su često smještene u blizini naseljenih područja i mogu uključivati gradove, gradska naselja ili druga urbanizirana područja. U usporedbi sa zonom E1, zona E2 ima višu razinu umjetnog osvjetljenja, no i dalje se nastoji očuvati određeni stupanj tamnog neba.

U zoni E2 Grada Otočca nalaze se stambena naselja. Odnosno građevinsko područje izgrađeno i neizgrađeno te zona stanovanja u naseljima Brlog, Brloška Dubrava, Čovići, Dabar, Doljani, Drenov Klanac, Glavace, Gorići, Hrvatsko Polje, Kompolje, Kuterevo, Ličko Lešće, Lipovlje, Otočac, Podum, Ponori, Prozor, Ramljani, Sinac, Staro Selo, Škare, Švica.

Svjetlostaj počinje sredinom noći i traje 3 sata, a maksimalna razina rasvijetljenosti u svjetlostaju ne smije biti veća od propisanih u Pravilniku o zonama rasvijetljenosti, dopuštenim vrijednostima rasvjetljavanja i načinima upravljanja rasvjetnim sustavima.

Zona E3 - Područja srednje ambijentalne rasvijetljenosti

Zona rasvijetljenosti E3 se često koristi za rasvjetu posebno u poslovnim i industrijskim okruženjima jer predstavlja područje s višim razinama svjetlosnog onečišćenja, koje se karakterizira snažnim umjetnim osvjetljenjem. U skladu s europskim normama, ova zona označava nivo osvjetljenja koji je potreban za obavljanje standardnih vizualnih zadataka.

Javne prometnice za motorna vozila kao dio prometne infrastrukture unutar i izvan građevinskog područja naselja izuzev prometnica obuhvaćenih zonom rasvijetljenosti E2 u građevinskim područjima naselja i zonama E0 i E1.

Unutar Grada Otočca prolazi prometnica brza cesta D50 te autocesta A1 koje prolazi kroz zone E0, E1 i E2, ali se karakterizira kao zona E3 s obzirom na namjenu.

Veća područja zone E3 se nalaze u naseljima Grada Otočca su Otočac, Sinac, Ramljani Ličko Lešće i Gorići.

Svjetlostaj počinje sredinom noći i traje 3 sata, a maksimalna razina rasvijetljenosti u svjetlostaju ne smije biti veća od propisanih u Pravilniku o zonama rasvijetljenosti, dopuštenim vrijednostima rasvjetljavanja i načinima upravljanja rasvjetnim sustavima.

Zona E4 - Područja visoke ambijentalne rasvijetljenosti

Zona rasvijetljenosti E4 odnosi se na područje većeg dijela centra Grada Otočca i dio područja Brloška Dubrava te Poduma.

Za vanjsku rasvjetu u zoni E4 nije propisan svjetlostaj.

3. BILANCA POKRIVENOSTI

Članak 7.

Bilanca pokrivenosti odnosi se na površine zona rasvijetljenosti kako je definirano u kartografskom prikazu "Zone rasvijetljenosti". Ovaj prikaz pruža detaljan uvid u različite zone u kojem se koristi rasvjeta, uključujući informacije o njihovim površinama, što omogućuje učinkovito planiranje i upravljanje vanjskom rasvjetom. U nastavku se nalazi tablica koja sadrži relevantne podatke za svaku od zona, uključujući ukupne površine, razinu osvjetljenosti i druge ključne parametre koji su važni za analizu.

U tablici u nastavku navedene su površine zona rasvijetljenosti određenih kartografskim prikazom "Zone rasvijetljenosti".

ZONA	POVRŠINA (km²)	UDIO (%)
E0	475,13	84,09
E1	61,65	10,91
E2	14,34	2,53
E3	7,16	1,26
E4	6,74	1,19
UKUPNO:	565,02	100

Ova bilanca pokrivenosti omogućuje analizu efikasnosti postojećih sustava rasvjete i predviđanje potreba za budućim ulaganjima ili prilagodbama, kako bi se osigurala optimalna razina osvjetljenosti u svim zonama tijekom različitih vremenskih uvjeta i godišnjih doba.

Važniji cestovni promet pripada zoni E3 i nije u bilanci kao zasebna zona.

4. MJERE ZAŠTITE POSEBNO OSJETLJIVIH PODRUČJA

Članak 8.

Na području Grada Otočca se nalaze posebno osjetljivija područja, te planom rasvjete predviđena zaštita područja

-područje Nature 2000 prema direktivi o staništima

Park prirode Velebit

Država: Hrvatska (HR5000022)

Vrsta: Zaštićeno prema Direktivi o staništima

Površina: 182852.4 ha

Datum osnivanja: srpanj 2013

Zaštićene vrste EU: 36

Zaštićena staništa EU: 19

-područje Nature 2000 prema direktivi o pticama

Velebit

Država: Hrvatska (HR1000022)

Vrsta: Zaštićeno prema Direktivi o pticama

Površina: 203517.25 ha

Datum osnivanja: srpanj 2013

Zaštićene vrste EU: 30

Zaštićena staništa EU: 0

-područje Nature 2000 prema direktivi o staništima

Gacko Polje

Država: Hrvatska (HR2000635)

Vrsta: Zaštićeno prema Direktivi o staništima

Površina: 182852.4 ha

Datum osnivanja: srpanj 2013

Zaštićene vrste EU: 36

Zaštićena staništa EU: 19

-područje Nature 2000 prema direktivi o staništima

Antić špilja

Država: Hrvatska (HR2001128)

Vrsta: Zaštićeno prema Direktivi o staništima

Površina: 81.14 ha

Datum osnivanja: srpanj 2013

Zaštićene vrste EU: 1

Zaštićena staništa EU: 1

-područje Nature 2000 prema direktivi o staništima

Gorski kotar i sjeverna Lika

Država: Hrvatska (HR5000019)

Vrsta: Zaštićeno prema Direktivi o staništima

Površina: 217445.39 ha

Datum osnivanja: srpanj 2013

Zaštićene vrste EU: 11

Zaštićena staništa EU: 1

-područje Nature 2000 prema direktivi o pticama

Gorski kotar i sjeverna Lika

Država: Hrvatska (HR5000019)

Vrsta: Zaštićeno prema Direktivi o pticama

Površina: 223789.85 ha

Datum osnivanja: srpanj 2013

Zaštićene vrste EU: 32

Zaštićena staništa EU: 0

-područje Nature 2000 prema direktivi o staništima

Pećina

Država: Hrvatska (HR2000098)

Vrsta: Zaštićeno prema Direktivi o staništima

Površina: 0.78 ha

Datum osnivanja: srpanj 2013

Zaštićene vrste EU: 0**Zaštićena staništa EU: 1**

-područje Nature 2000 prema direktivi o pticama

Lička krška polja**Država: Hrvatska (HR1000021)****Vrsta: Zaštićeno prema Direktivi o pticama****Površina: 83019.69 ha****Datum osnivanja: srpanj 2013****Zaštićene vrste EU: 14****Zaštićena staništa EU: 0**

-područje Nature 2000 prema direktivi o staništima

Crni vrh kod Vrhovina**Država: Hrvatska (HR2000876)****Vrsta: Zaštićeno prema Direktivi o staništima****Površina: 1405.85 ha****Datum osnivanja: srpanj 2013****Zaštićene vrste EU: 0****Zaštićena staništa EU: 1**

Mjere zaštite posebno osjetljivih područja su zakonske ili administrativne regulative i prakse koje se primjenjuju kako bi se očuvala prirodna i kulturna blaga, osigurala biološka raznolikost i zaštitila prirodna staništa. Ove mjere su od posebnog značaja za područja koja su ugrožena djelovanjem čovjeka, klimatskim promjenama, zagađenjem i drugim negativnim utjecajima. U nastavku su navedene neke od uobičajenih mjera zaštite:

Proglas posebnih zaštićenih područja: Uspostava nacionalnih parkova, prirodnih rezervata, spomenika prirode, te drugih oblika zaštite koji zabranjuju ili ograničavaju određene aktivnosti koje mogu štetiti okolišu.

Regulativa o korištenju zemljišta: Uvođenje zakona koji reguliraju korištenje zemljišta i određuju koje aktivnosti su dozvoljene u osjetljivim područjima.

Procjene utjecaja na okoliš (PUO): Obaveza provođenja procjena utjecaja na okoliš za sve projekte koji bi mogli imati značajan utjecaj na osjetljiva područja.

Obrazovanje i podizanje svijesti: Programi koji informiraju javnost o značaju očuvanja prirodnih resursa i osjetljivih ekosustava.

Monitoring i istraživanje: Redovito praćenje stanja okoliša i ekosustava kako bi se pravovremeno uočile promjene i poduzele odgovarajuće mjere.

Očuvanje biološke raznolikosti: Aktivnosti poput zaštite endemskih i ugroženih vrsta, obnovljivi ekosustavi, te očuvanje prirodnih staništa.

Suradnja s lokalnim zajednicama: Uključivanje lokalnog stanovništva u procese donošenja odluka i upravljanja prirodnim resursima.

Zakonodavne mjere: Implementacija i strogo provođenje zakona koji štite okoliš, poput zakona o zaštiti prirode, zakona o zaštiti kulturne baštine i drugih relevantnih propisa.

Financijske i tehničke podrške: Osiguranje sredstava i resursa za provedbu mjera zaštite, kao i tehničke podrške za obnovu i očuvanje osjetljivih područja.

Međunarodne konvencije: Sudjelovanje u međunarodnim sporazumima i konvencijama koje se bave zaštitom okoliša, kao što su Konvencija o biološkoj raznolikosti ili Ramsarska konvencija o močvarama.

Provođenje ovih mjera može značajno doprinijeti očuvanju prirode i zaštiti osjetljivih područja od negativnih utjecaja.

Natura 2000 je ključni dio europskog sistema zaštite prirode i spada pod mjere zaštite osjetljivih područja. To je mreža zaštićenih područja u Europi koja je osnovana s ciljem očuvanja biološke raznolikosti. Natura 2000 obuhvata staništa i vrste koje su od značaja za očuvanje, a uključuje i:

Direktivu o staništima (92/43/EEC): Cilj ove direktive je očuvanje prirodnih staništa i staništa određenih vrsta. Uključuje identifikaciju važnih staništa, kao i uvjete zaštite i upravljanja tim područjima.

Direktivu o pticama (2009/147/EZ): Ova direktiva se fokusira na zaštitu divljih ptica i njihovih staništa, te uspostavlja posebne mjere zaštite za određene vrste ptica koje su ugrožene ili ranjive.

Područja koja su uključena u mrežu Natura 2000 dobivaju posebnu zaštitu, a države članice EU su obavezne osigurati održivo upravljanje tim područjima. U praksi to može značiti ograničenja ili regulative u vezi s raznim aktivnostima kao što su građevinske radove, poljoprivredu, turizam i druge potencijalno štetne aktivnosti.

Natura 2000 tako doprinosi zaštiti osjetljivih ekosustava i vrsta te očuvanju biološke raznolikosti na europskoj razini.

5. SMJERNICE ZA RAZVOJ RASVJETE

Članak 9.

Planovi predstavljaju podloge za projekte vanjske rasvjete i izradu Akcijskog plana. Bitno je razvoj rasvjete usmjeriti i uskladiti s zakonom o zaštiti od svjetlosnog onečišćenja. Najvažnije komponente vanjske rasvjete koje bitno utječu na provedbu zakona prikazani su na slici ispod.

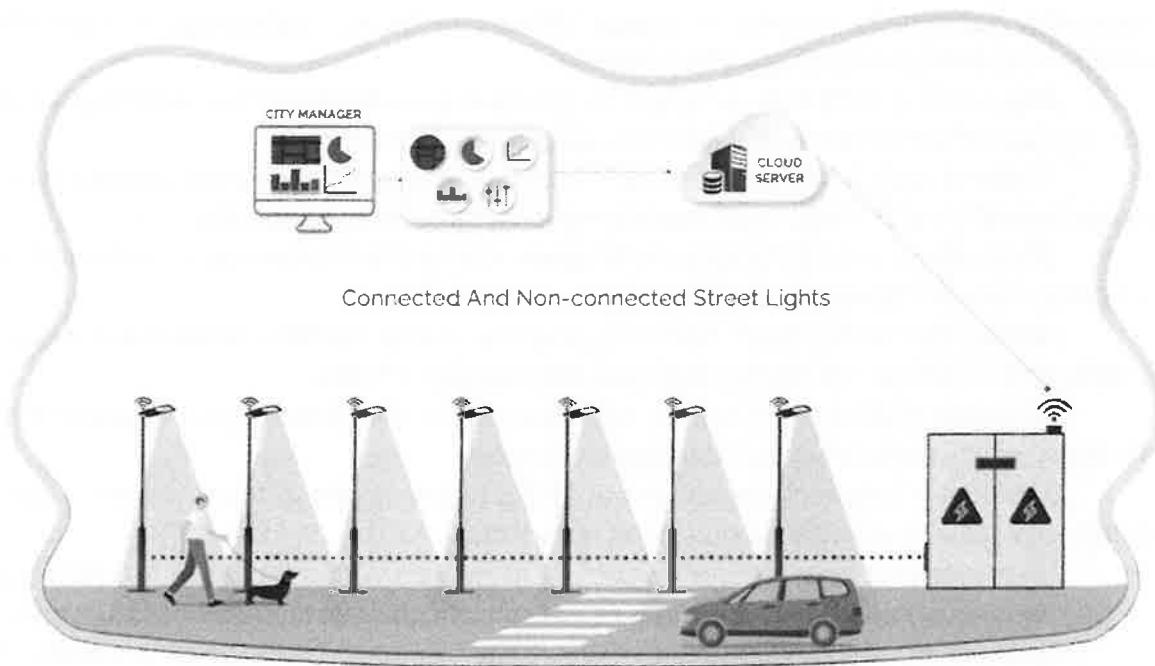

Slika 1. Slikoviti prikaz sustava vanjske rasvjete

Bitne smjernice za odabir komponenti sustava i razvoj vanjske rasvjete su:

1. Led svjetiljke
 - Izvedba u LED tehnologiji maksimalne korelirane temperature svjetla 3000K

- ULOR 0%
 - Mogućnost samostalne regulacije snage za potrebe rada u režimu svjetlostaja
 - Odgovarajuća prenaponska zaštita
 - Zaštita od atmosferskih utjecaja i okoline (IP i IK)
 - Ekološki prihvatljiva svjetiljka
 - Sukladnost s direktivama o LVD-u i EMC-u
 - ENEC licenca
 - Priprema za uključenje u napredni sustav upravljanja rasvjetom (Smart City koncept)
2. Informacijsko komunikacijska platforma za upravljanje i nadzor rasvjete
 3. Upravljačko nadzorni uređaj unutar ormara javne rasvjete
 4. Bežični komunikacijski modul za svjetiljku
 5. Izmještanje obračunskih mjernih mjesta iz objekata pod upravljanjem HEP-a
 6. Dodavanje novih stupova sa svjetilkama kako bi se zadovoljila norma EN HRN 13201

7. DEFINICIJE VAŽNIJIH POJMOVA

Članak 10.

- **plan rasvjete** je plan vanjske rasvjete i dekorativne rasvjete koji donose jedinice lokalne samouprave i Grad Zagreb, u skladu s prostornim i urbanističkim planovima, a kojim se određuju zone ugradnje rasvjete i tehnički parametri rasvjete.

- **cestovna rasvjeta** je vanjska rasvjeta koja se koristi za rasvjetljavanje cesta i drugih prometnih površina.

- **dekorativna rasvjeta** je trajna vanjska rasvjeta koja se koristi za naglašavanje obilježja građevine ili javne površine.

- **ekološka mreža Natura 2000** (u daljnjem tekstu: ekološka mreža) je koherentna europska ekološka mreža sastavljena od područja u kojima se nalaze prirodni stanišni tipovi i staništa divljih vrsta od interesa za Europsku uniju, a omogućuje očuvanje ili, kada je to potrebno, povrat u povoljno stanje očuvanja određenih prirodnih stanišnih tipova i staništa vrsta u njihovu prirodnom području rasprostranjenosti

- **ekološka rasvjeta** je rasvjeta sastavljena od ekološki prihvatljivih svjetiljki.

- **ekološki prihvatljiva svjetiljka je svjetiljka koja zadovoljava potrebe za umjetnom** rasvijetljenošću pojedine građevine, objekta ili površine čija je emisija svjetlosti u skladu s uvjetima zaštite od svjetlosnog onečišćenja i čiji udio svjetlosnog toka iznad horizontalne ravnine mora biti 0,0 %, uz maksimalnu koreliranu temperaturu boje do najviše 3000 K, osim kada se svjetiljke koriste u slučaju dekorativne i krajobrazne rasvjete kada udio svjetlosnog toka iznad horizontalne ravnine može biti veći od 0,0 %, ali svjetlosni tok ne smije izlaziti iz gabarita osvjetljavanja i koja ima ugrađen takav izvor svjetlosti koji ne sadrži elemente žive u bilo kojem obliku.

- **napredni sustav upravljanja gradom** (Smart city concept) predstavlja sustav koji integrira informacijsku i komunikacijsku tehnologiju (IKT) te različite fizičke uređaje povezane na mrežu Internet stvari (IoT) kako bi se optimizirala učinkovitost gradskog poslovanja i usluga i povezali s građanima. Napredni sustav upravljanja, u smislu ovoga Pravilnika, mora biti zasnovan na otvorenim standardima koji omogućavaju povezivanje i integraciju sustava u veće platforme namijenjene »Smart city« konceptu. Za uključenje u napredni sustav upravljanja, u smislu ovoga Pravilnika, smatra se da svjetiljke trebaju biti opremljene programibilnim upravljačkim programom (driver) koji ima mogućnost kreiranja autonomnih scena raznih razina u više koraka, mogućnost regulacije svjetlosnog toka

daljinskom kontrolom razina osvijetljenosti (ili snage) dodavanjem nadglednika (contoller), odnosno biti spremno za sustav Internet stvari (IoT ready) s opcijom samostalnog GPS pozicioniranja

- **sustav upravljanja rasvjetom** je automatizirani sustav koji omogućuje upravljanje s povezanom rasvjetom, a omogućuje upravljanje intenzitetom, vremenom uključivanja-isključivanja i vremenima promjene intenziteta te definiranje dinamičkih scena rasvjete; u slučaju korištenja RGB ili RGBW svjetiljka omogućuje i vremensko definiranje promjena boja i intenziteta rasvjete

- **svjetlosno onečišćenje** je promjena razine prirodne svjetlosti u noćnim uvjetima uzrokovana emisijom svjetlosti iz umjetnih izvora svjetlosti koja štetno djeluje na ljudsko zdravlje i ugrožava sigurnost u prometu zbog bliještanja, neposrednog ili posrednog zračenja svjetlosti prema nebu, ometa život i/ili seobu ptica, šišmiša, kukaca i drugih životinja te remeti rast biljaka, ugrožava prirodnu ravnotežu, ometa profesionalno i/ili amatersko astronomsko promatranje neba i nepotrebno troši energiju te narušava sliku noćnog krajobraza.

- **svjetlostaj (Curfew)** predstavlja vremenski period noći za čijeg trajanja se vanjska rasvjeta gasi ili smanjuje na propisanu odgovarajuću razinu. Jedinica lokalne samouprave (u daljnjem tekstu: JLS) i Grad Zagreb Planom definiraju početak svjetlostaja koji može odstupati maksimalno do jednog sata u odnosu na sredinu noći, a noć u smislu ovoga Pravilnika predstavlja period od zalaska sunca do zore.

- **onečišćujuće svjetlo** (pollutant light) je onaj dio ukupnog svjetlosnog toka svjetiljke (ULOR) koji se isijava iznad horizontale prema nebu u odnosu na ukupni svjetlosni tok (vidi Prilog I. točku B. ovoga Pravilnika).

- **park tamnog neba** je točno određeno područje koje se odlikuje odličnom ili izvrsnom kvalitetom zvjezdanog noćnog neba i krajobraza, zaštićeno zbog svoje prirodne i/ili kulturne i baštinske vrijednosti, i koje se koristi u znanstvene i obrazovne svrhe te posjete javnosti.

- **sjaj neba** (sky glow) je osvijetljenost noćnog neba koja nastaje kao posljedica širenja svjetla bilo od svjetiljki koje emitiraju izravno prema gore ili se odbijaju od zemlje. Svjetlost se raspršuje na molekulama prašine i plinova u atmosferi, stvarajući blistavu pozadinu. Nebeski sjaj je vrlo promjenjiv i ovisan je o neposrednim vremenskim uvjetima, količini prašine i plina u atmosferi, količini svjetlosti usmjerenoj prema nebu i smjeru iz kojeg se gleda. Sjaj neba mjeri se u magnitudama po kvadratnoj lučnoj sekundi. Sastoji se od dvije zasebne komponente:

- **prirodna osvijetljenost neba** – onaj dio sjaja neba koji se može pripisati zračenju nebeskih izvora i svjetlosnih procesa u Zemljinoj gornjoj atmosferi, i

- **osvijetljenost neba uzrokovana ljudskim djelovanjem** – onaj dio osvijetljenosti neba koji se može pripisati djelovanju čovjeka u smislu postave izvora zračenja (npr. umjetna vanjska rasvjeta), uključujući zračenje koje se emitira izravno prema moru i zračenje koje se odražava s površine Zemlje.

- **ULOR** (Upward Light Output Ratio) predstavlja dio svjetlosnog toka kojeg svjetiljka isijava iznad horizontale u odnosu na ukupni svjetlosni tok svjetiljke. Podrazumijeva se da je svjetiljka montirana prema tvorničkim parametrima

III. ZAVRŠNE ODREBE**Članak 11.**

Grad Otočac nije usklađen s Zakonom o zaštiti od svjetlosnog onečišćenja te je potrebno izraditi Akcijski plan gradnje i/ili rekonstrukcija vanjske rasvjete.

Članak 12.

Plan rasvjete je rađen sukladno važećim prostornim planovima, te svaka promjena prostornih planova koja bitno utječe na područja korištenja, treba biti zavedena i nadopunjena u Planu rasvjete.

Članak 13.

Ovaj Plan rasvjete stupa na snagu osmog dana od objave u „Službenom vjesniku Grada Otočca“.

KLASA:

URBROJ:

Otočac,

Predsjednik
Kristijan Bakarić, bacc. oec.

PRILOG: ATRIBUTNE TABLICE

Atributne tablice u pravilniku o planu rasvjete i akcijskom planu predstavljaju strukture koje sadrže informacije o geometrijskim objektima prikazanim u kartografskim prikazima. One sadrže različite kategorije podataka koje opisuju karakteristike i svojstva povezanih entiteta.

U kontekstu Priloga II. i III. pravilnika, ove tablice uključuju informacije o nazivima jedinica lokalne samouprave, njihovim matičnim brojevima, godini donošenja planova, zonama rasvijetljenosti, opisima područja, vremenskim parametrima za svjetlostaj, kao i razlozima i kriterijima za realizaciju aktivnosti vezanih uz vanjsku rasvjetu. Atributne tablice su ključne za sustavno prikupljanje i organizaciju podataka, što omogućuje učinkovito planiranje i upravljanje rasvjetom.

ZONA RASVIJETLJENOSTI E0			
Naziv atributnog polja	Alias atributnog polja	Tip atributnog polja	Vrijednosti
naziv_jls	Naziv JLS	Niz znakova	Grad Otočac
mb_jls	Matični broj JLS	Niz znakova	02553651
godina	Godina donošenja plana rasvjete	Broj	2025
zona_ras	Zona rasvijetljenosti	Niz znakova	E0
opis_pod	Opis područja	Niz znakova	Šume i šumsko zemljište, zaštitne zelene površine, područja pod Direktivom o staništima i pticama.
svj_od	Svjetlostaj od	Datum vrijeme	00:00
svj_do	Svjetlostaj do	Datum vrijeme	03:00
svj_tip	Tip svjetlostaja	Niz znakova	godišnji
površina	Površina u km ²	Broj	475,13
zaštita	Mjere zaštite	Niz znakova	Da

ZONA RASVIJETLJENOSTI E1			
Naziv atributnog polja	Alias atributnog polja	Tip atributnog polja	Vrijednosti
naziv_jls	Naziv JLS	Niz znakova	Grad Otočac
mb_jls	Matični broj JLS	Niz znakova	02553651
godina	Godina donošenja plana rasvjete	Broj	2025
zona_ras	Zona rasvijetljenosti	Niz znakova	E1
opis_pod	Opis područja	Niz znakova	Poljoprivredno tlo, cestovna infrastruktura, površine javnog zelenila
svj_od	Svjetlostaj od	Datum vrijeme	00:00
svj_do	Svjetlostaj do	Datum vrijeme	03:00
svj_tip	Tip svjetlostaja	Niz znakova	godišnji
površina	Površina u km ²	Broj	61,56
zaštita	Mjere zaštite	Niz znakova	Da

ZONA RASVIJETLJENOSTI E2			
Naziv atributnog polja	Alias atributnog polja	Tip atributnog polja	Vrijednosti
naziv_jls	Naziv JLS	Niz znakova	Grad Otočac
mb_jls	Matični broj JLS	Niz znakova	02553651
godina	Godina donošenja plana rasvjete	Broj	2025
zona_ras	Zona rasvijetljenosti	Niz znakova	E2
opis_pod	Opis područja	Niz znakova	Građevinska područja izgrađena i neizgrađena, površina stambene namjene, cestovna infrastruktura, groblje
svj_od	Svjetlostaj od	Datum vrijeme	00:00
svj_do	Svjetlostaj do	Datum vrijeme	04:00
svj_tip	Tip svjetlostaja	Niz znakova	godišnji
površina	Površina u km ²	Broj	14,34
zaštita	Mjere zaštite	Niz znakova	Da

ZONA RASVIJETLJENOSTI E3			
Naziv atributnog polja	Alias atributnog polja	Tip atributnog polja	Vrijednosti
naziv_jls	Naziv JLS	Niz znakova	Grad Otočac
mb_jls	Matični broj JLS	Niz znakova	02553651
godina	Godina donošenja plana rasvjete	Broj	2025
zona_ras	Zona rasvijetljenosti	Niz znakova	E3
opis_pod	Opis područja	Niz znakova	Cestovna infrastruktura, javna i društvena namjena, gospodarska namjena
svj_od	Svjetlostaj od	Datum vrijeme	00:00
svj_do	Svjetlostaj do	Datum vrijeme	03:00
svj_tip	Tip svjetlostaja	Niz znakova	godišnji
površina	Površina u km ²	Broj	7,16
zaštita	Mjere zaštite	Niz znakova	Da

ZONA RASVIJETLJENOSTI E4			
Naziv atributnog polja	Alias atributnog polja	Tip atributnog polja	Vrijednosti
naziv_jls	Naziv JLS	Niz znakova	Grad Otočac
mb_jls	Matični broj JLS	Niz znakova	02553651
godina	Godina donošenja plana rasvjete	Broj	2025
zona_ras	Zona rasvijetljenosti	Niz znakova	E4
opis_pod	Opis područja	Niz znakova	Urbana područja komercijalnog karaktera visokog intenziteta korištenja.
svj_od	Svjetlostaj od	Datum vrijeme	-
svj_do	Svjetlostaj do	Datum vrijeme	-
svj_tip	Tip svjetlostaja	Niz znakova	godišnji
površina	Površina u km ²	Broj	6,74
zaštita	Mjere zaštite	Niz znakova	Da

PRILOG II: SKICA GRAFIČKOG DIJELA

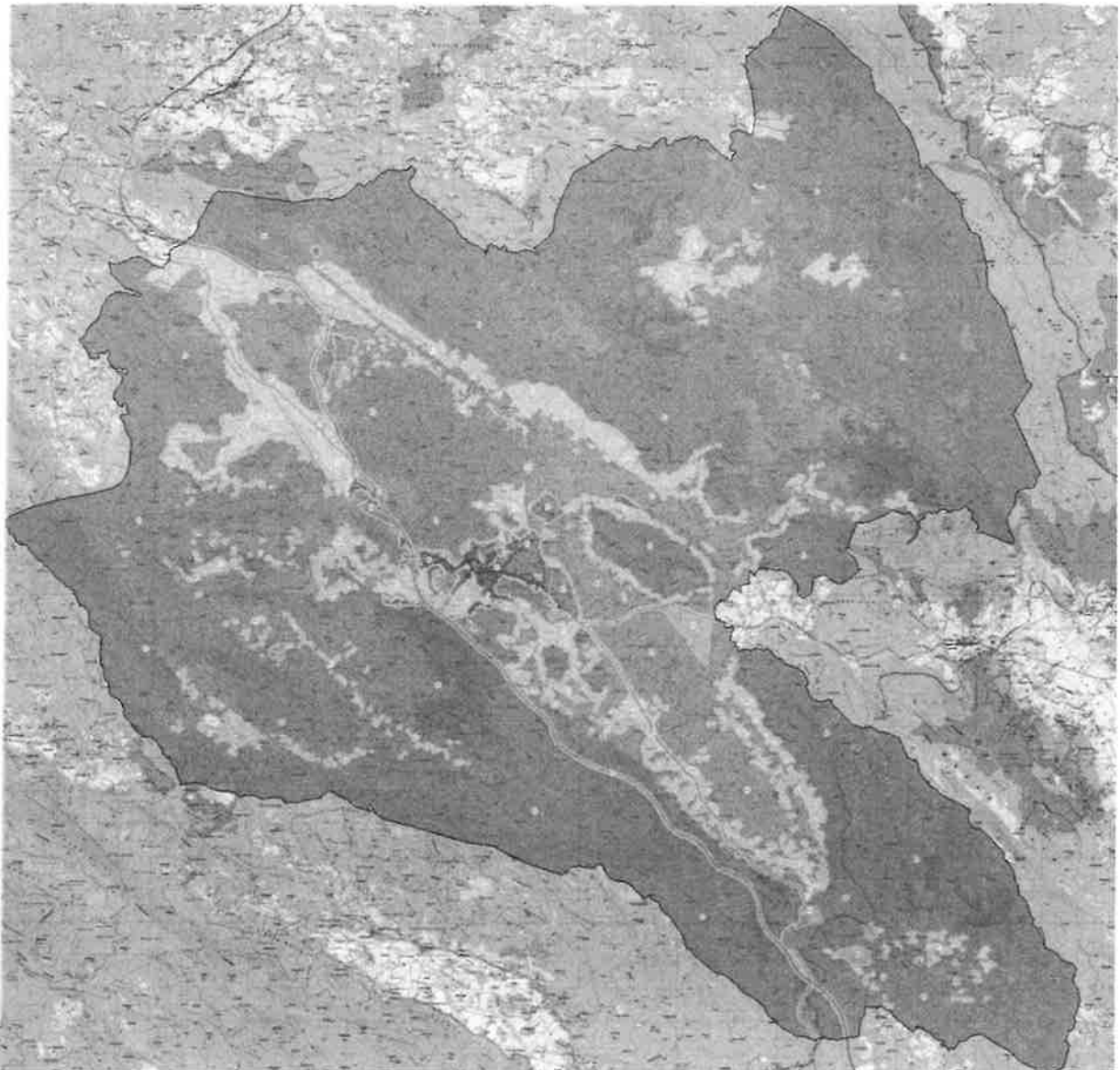

PRILOG III: POPIS IZVORA PODATAKA

- službena stranica Grada Otočca: <https://www.otocac.hr/>
- službena stranica geoportala Hrvatskih cesta: <https://geoportal.hrvatske-cesta.hr/gis>
- službena stranice Natura 2000 viewer: <https://natura2000.eea.europa.eu/>